

西南财经大学国家级（省级）

大学生创新创业训练计划项目



经费管理办法

2023年4月

一、经费支持额度

国创报账于立项当年10月以及结项当年4月分两次进行，每次报账额度为项目报账总经费的二分之一，且**单次报账总金额不得超过单次报账额度，单次报账剩余额度不可转移至下一次报账使用**。即2022年国家级创业实践项目单次报账额度为5000元，2022年国家级创业训练项目单次报账额度为2500元，2022年省级创业实践项目单次报账额度为2500元，2022年省级创业训练项目单次报账额度为1500元。

二、经费使用规范

项目名称	2022年西南财经大学国家级（省级）大学生创业训练计划——创业训练项目和创业实践项目	
序号	开支科目	比例
1	图书资料费及印刷费	不超过50%
2	办公用品及设备费	不超过30%
3	会议费、差旅费（火车、飞机、大巴）	不超过30%
4	市内交通费（出租车、滴滴、地铁）	不超过20%
5	邮寄费	不超过20%
6	劳务费	不超过10%
7	其他	

三、报销规范

(一) 支付方式

1.除火车票可使用现金交易，其他类别均不可使用现金交易，可用微信、支付宝等绑定银行卡的在线支付方式，建议绑定使用学校的农行卡，也可以绑定其他的银行卡（可以非学校要求的农行卡），但必须使用绑定银行卡的支付方式进行支付。

2.零钱通、余额宝、花呗、京东白条不可以作为支付方式进行报销；**微信零钱和支付宝余额支付方式不可报销**。有效的支付方式为银行卡付款、支付宝或者微信绑定银行卡付款，消费截图需体现银行卡消费记录和日期。有效的支付凭证可以为：**银行POS单、银行交易流水、消费短信提醒截图、微信以及支付宝绑定银行卡支付截图**；

(二) 票据

1. 组成：**发票明细+支付凭证+订单截图（电子档与纸质档都应准备充分）**；

2.关于发票：

(1) 除出租车、飞机行程单、火车、大巴车、定额发票以外，其他纸质发票和电子发票的购买方和纳税人识别号均需填写**“西南财经大学、12100000450721366R”**，并需加盖销售方发票专用章；

(2) 本次报账仅接受开票日期为2022年6月1日后的发票，其他日期的发票无法报销；

(3) 尽量**避免多笔订单合并付款**，同一张订单付款时不可包含多类报销类别。如：**办公用品和印刷费付款时不可合并为一张发票**；若有合并付款的订单，应**将整张订单的支付凭证完整打印**，并注明**合并付款订单中需要报账的部分**，包含几类物品就需要提供几份票据；

- (4) 发票应为正规发票，一般在发票正上方印有“国家税务局监制”的红色椭圆形印章；
- (5) 使用定额发票时，应在发票印制当地国税局查询真伪，并将查询结果截图打印，未附查询结果截图的不予报销；

发票信息

发票种类名称	通用定额发票 (并列二联拾元·175mm×77mm)
发票代码	15101185D001
发票号码	26282509
开具单位	温江深格摄影工作室



- (6) 如发票形式为电子发票，请自行打印后写明“本次报销为首次报销，若重复报销，后果自负”；
- (7) 所有(每一张)票据(即所有发票)背后务必写明项目编号、项目名称和经办人姓名(经办人指团队报账负责人)；
- (8) 所有要求在票据上注释的内容均用0.5黑色签字笔进行标明，不可使用铅笔等。
- (9) 若开具的为电子发票，打印时需缩放100%，上交电子发票打印件即可；若开具的为纸质发票，需上交纸质发票原件，否则不予报销。



3.关于支付凭证

- (1) 支付所采用的银行卡所有人应为负责人或团队其他成员；在此之外人员的银行卡支付截图不予报销。

(三) 报账比例及金额

1.按照开支科目和比例报账，原则上实际报账金额不能超过比例上限规定；

2.经费报销总计表所填写的金额为**实报金额**，**请各团队报账人员在经过创新创业中心老师批审完所有票据后再填写经费报销总计表**（经费报销总计表请见附件一）。

(四) 图书资料费及印刷费、办公用品及设备费

1.图书资料费及印刷费、办公用品费及设备费的报账应与该项目有关，且票据**需体现正品名称、单价、数量、金额**。除印刷费外，图书资料费、办公用品及设备费的发票均需要说明具体名称。印刷费需明确具体打印资料名称、数量及价格；**若发票未明确体现打印资料名称、数量及价格**，可附A4打印的具体清单，并加盖商家公章。定额发票只有印刷费能打印清单，其余必须为POS单；

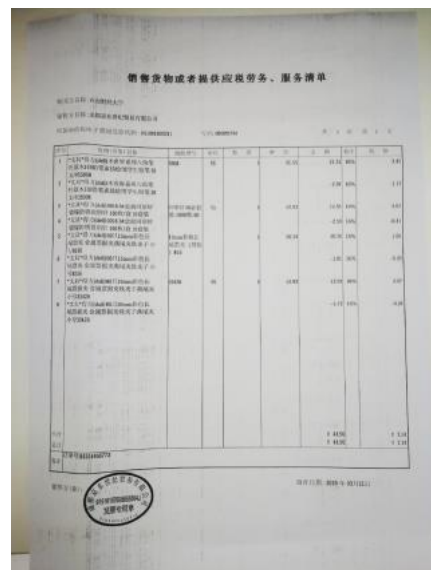

- 2.若购买文具、书籍、宣传单等，需在粘贴单特殊情况说明处写明用途；
- 3.电子出版物报销需准备好发票、支付记录以及书目购买清单进行报销；
- 4.所有教材类图书均不进行报销；
- 5.本次报账不对考研、英语类（四六级考试、雅思、托福等）书籍进行报账；
- 6.办公用品、办公设备单价不得超过 1000元，否则不予报账；
- 7.商家收据无法作为有效支付凭证进行报销；
- 8.本次报账不对“百度云会员”、“新浪微博会员”等线上会员购买交易报账。

（五）会议费、差旅费（含培训费）、国际合作与交流费

- 1.差旅费报账的行程必须是闭合空间，即始发地和终点均均为成都，行程期间，所有票据（时间、住宿、交通等）要求衔接，且需要提交差旅情况登记表（差旅情况登记表请见附件三）；
- 2.任何国家法定节假日期间的差旅费报销均需要提交情况说明书，说明具体行程目的；
- 3.飞机报账必须提供的材料包括行程单、登机牌、机票以及转价截图（一律转价为动车二等座或火车硬卧）；航空运输电子客票行程单的打印方式如下：

(1) 在航空公司以及各机票售票处，未能在乘坐飞机后7日内领取行程单的旅客，可以在购票站补打行程单；

(2) 购票后至飞机起飞后的30天内打印行程单服务有效。机场领取行程单的旅客，务必在起飞后30天内领取；

(3) 飞机起飞后的30天以后申请打印行程单服务无效。超过30天无法打印行程单。这时需要联系承运人（航空公司）或购票的销售商协商解决；

(4) 在指定的机场柜台行程单领取，一般的航空公司都会在机场设置机程单领取柜；

国家税务局监制 PRINTED UNDER THE SUPERVISION OF SAT		航空运输电子客票行程单 ITINERARY/RECEIPT OF E-TICKET FOR AIR TRANSPORTATION				印刷序号: NO 7172078517 1 SERIAL NUMBER	
旅客姓名 PASSENGER NAME 王		有效身份证件号码 ID NO. 42900519901		备注 ENDORSEMENTS/RESTRICTIONS/CARSON 不得签转限原出票地退票			
承运人 CARRIER	航班号 FLIGHT	座位等级 CLASS	日期 DATE	时间 TIME	客票等级/客票类别 FARE BASIS	客票生效日期 NOT VALID BEFORE	有效截止日期 NOT VALID AFTER
R4DDJ	海口 HAK MU 2482	L	28JAN	2320	Y30S		20K
自 FROM	至 TO	至 TO	至 TO	至 TO			
	海口 HAK	武汉 WUH	VOID	VOID			
票价 FARE	机场建设费 AIRPORT TAX	燃油附加费 FUEL SURCHARGE	其他税费 OTHER TAXES	合计 TOTAL			
CNY 680.00CN	50.00	YQ 100.00		CNY 830.00			
电子客票号码 E-TICKET NO	验证码 CK	乘机日期	乘机日期	保险费 INSURANCE			
7815962489835	HAK347	2007-12-26	2007-12-26				
销售单位代号 AGENT CODE	填开单位 ISSUED BY	填开日期 ISSUED DATE					
08052310	海南公司						
查询网址: WWW.TRAVELSKY.COM				请旅客乘机前认真阅读《旅客须知》及承运人的运输条件内容 The conditions of the carrier must be read before travelling.			

中國東方航空 CHINA EASTERN		经济舱 ECONOMY CLASS 登机牌 BOARDING PASS	
承运人 CARRIER	航班号 FLIGHT	日期 DATE	常旅客 FOT
CHINA EASTERN AIRLINES	MU 5431	16SEP	MU618966898
目的地 TO	舱位 CLASS	座位 SEAT	登机口 GATE
GUIYANG	VECONOMY	13A	B3
姓名 NAME	备注 REMARKS	ET NO 7815699827909	
重要提示: 航班起飞前15分钟停止登机, 请您务必在此之前到达指定登机口登机。 NOTICE: GATE WILL BE CLOSED 15 MINUTES BEFORE DEPARTURE.			

5. 火车票报账需出示具体火车票；

6. 火车票以及机票报账时均需在火车票或机票背面写明出差人姓名以及出差人学号。

（六）市内交通费

注：市内交通包括滴滴出行等打车软件、出租车和地铁

1.滴滴等打车软件报账需提供发票和行程单，且行程单中的所有相关行程**仅限成都市市内**。行程单和电子发票获取方式如下：

（2）打开“滴滴出行”APP，点击左上角“我的”—“订单”—右上角“开发票”；



（2）点击“出行服务开票”，选择所需开票订单，然后填写发票详情和接收方式，并勾选“发送行程单”，最后提交即可获得电子行程单和电子发票；



(1) 滴滴等打车软件报账的始发地以及目的地**不应包括任何娱乐场所（包括餐饮场所，因软件定位偏差导致始发或目的地在娱乐场所的情况也不予报销）**，始发地包括娱乐场所的行程将无法报销；团队应在行程单中**每个需要报销的行程后备注行程目的**的；

2.地铁报账需提供**行程证明**和**官方发票**；

3.地铁纸质单程票由于无法开具行程证明，本次不予以报账；

4.电子地铁发票获取方式如下：

(1) 使用“成都地铁”APP电子单程票乘车的乘客，可在乘车之日起365天内，申请开具增值税电子普通发票；**由于“天府通”APP所开具发票为预付卡充值消费发票，无法进行报销**；

(2) 打开“成都地铁”APP，点击“我的” — “我的行程” ；



(3) 点击“开发票”—选择行程—“确认行程”—“填写发票信息”
(发票抬头需为西南财经大学)—“确认开票”；

选择行程 开票历史

2020年10月31日 15:53:36 成都地铁

● 牛王庙

● 牛王庙

¥ 2.00

2020年10月31日 15:50:39 成都地铁

● 杨柳河

● 牛王庙

¥ 7.00

2020年10月30日 17:41:41 成都地铁

● 杨柳河

● 花照壁

¥ 7.00

没有更多了

电子发票开具支持1年内行程的电子单程票。 [点击查看开票范围](#)

全部行程
¥ 0.00
0个行程
确认行程

开票信息

发票详情

抬头类型 个人/非企业单位 企业单位

公司名称 西南财经大学

公司税号 12100000450721366R

公司地址 请填写正确的公司地址 (选填)

公司电话 请填写正确的公司电话 (选填)

开户行 请填写正确的公司开户行 (选填)

账号 请填写正确的开户行账号 (选填)

金额 ¥7.00

行程 包含1个行程

发票接收

接收手机 13224961177

(4) 开票成功后可选择使用电子邮箱接收发票，所开发票如图所示；
发票对应的行程单为“选择行程”页截图即可；

开票信息

提交成功

您的发票预计将在24小时内开出，请注意查收

返回乘车页

开票历史

四川增值税电子普通发票

国家税务监制

发票代码: 051001800311

发票号码: 91225711

开票日期: 2020年11月08日

校验码: 47082589622193097055

机器编号: 661614562451

名称: 西南财经大学	纳税人识别号: 12100000450721366R	密码区: 069<6*05/+5043<71<52+>62/895<*/>12*72/9201478<3981-+**>*239*561-982*5/43604>5<6622/81/*</>56*631/0315>485037					
购买方地址、电话:	开户行及账号:						
货物或应税劳务、服务名称	规格型号	单位	数量	单价	金额	税率	税额
*运输服务*地铁运输服务费			1	6.42201835	6.42	9%	0.58
合计					¥ 6.42		¥ 0.58
价税合计(大写)				<input checked="" type="checkbox"/> 柒圆整	(小写) ¥ 7.00		
名称: 成都轨道交通集团有限公司	纳税人识别号: 915101007653393408U	地址、电话: 成都市金牛区蜀汉路158号 01639000		开户行及账号: 农行成都金牛支行 810101040020436		收款人: 复核: 唐小兰 开票人: 张晓花 销售方: (章)	

5.出租车报账需要相应发票，若微信支付需提供微信支付凭证和相关发票，**并在粘贴单上注明行程以及行程目的。**

(七) 邮寄费

1.需要相应的发票和支付凭证。

(八) 劳务费

1.劳务费的报账需要提交劳务费情况说明表，填写后需提交纸质版（劳务费情况说明表请见附件二）；

2.**不允许项目成员事先垫付劳务提供者劳务费；**

3.劳务费不允许支付给同项目成员或学校教师；

4.目前劳务费**仅支持提供给校内人员；**

5.劳务费报账不需要提供任何支付凭证。

(九) 授权书

1.授权书需要授权者签名，**日期建议填写授权日期**（授权书详情见附件四）；

2.授权书填写时需写明项目名称全称。

(十) 发票裁剪以及粘贴单粘贴规范

1.电子发票打印**选择缩放 100%**进行打印，如下图所示；**每张A4纸打印一张发票，不进行任何裁剪**；发票具体裁剪工作将在报账现场完成；

2.所有票据按要求粘贴至粘贴单，票据之间不能相互覆盖，须直接粘贴在粘贴单上（粘贴单请见附件五）；

3.粘贴单上的经办人一栏需要**项目报账人员签字**；

4.每个项目报账需准备**1张**授权书;

5.原则上每一类报账科目所有交易的票据**使用 1张粘贴单粘贴**,
若某科目下票据过多,可选择使用 2张或以上粘贴单进行粘贴。

打印

总数: 1 纸张

显示更多设置 ^

纸张大小

A4

缩放(%)

调整为可打印区域大小

100

每张纸打印的页数

1

通过系统对话框打印(Ctrl+Shift+P)

打印 **取消**

四川增值税电子普通发票

发票代码: 051001800311
发票号码: 91225711
开票日期: 2020年11月08日
校验码: 47092589022193097055

机器编号: 061814552451

名称: 西南财经大学	纳税人识别号: 12100000450721366R	地址、电话:	开户行及账号:	密码区																																
<table border="1"> <thead> <tr> <th>货物或应税劳务、服务名称</th> <th>规格型号</th> <th>单位</th> <th>数量</th> <th>单价</th> <th>金额</th> <th>税率</th> <th>税额</th> </tr> </thead> <tbody> <tr> <td>*运输服务-地铁运输服务费</td> <td></td> <td></td> <td>1</td> <td>6.42201835</td> <td>6.42</td> <td>9%</td> <td>0.58</td> </tr> <tr> <td colspan="5" style="text-align: right;">合计</td> <td>¥6.42</td> <td></td> <td>¥0.58</td> </tr> <tr> <td colspan="5" style="text-align: right;">价税合计(大写)</td> <td colspan="3" style="text-align: right;">(小写) ¥7.00</td> </tr> </tbody> </table>					货物或应税劳务、服务名称	规格型号	单位	数量	单价	金额	税率	税额	*运输服务-地铁运输服务费			1	6.42201835	6.42	9%	0.58	合计					¥6.42		¥0.58	价税合计(大写)					(小写) ¥7.00		
货物或应税劳务、服务名称	规格型号	单位	数量	单价	金额	税率	税额																													
*运输服务-地铁运输服务费			1	6.42201835	6.42	9%	0.58																													
合计					¥6.42		¥0.58																													
价税合计(大写)					(小写) ¥7.00																															
名称: 成都轨道交通集团有限公司	纳税人识别号: 91510100765393408U	地址、电话: 成都市金牛区蜀汉路158号 61639000	开户行及账号: 农行成都金牛支行 810101040020436	备注:																																

收款人: 复核: 唐小兰 开票人: 张晓花 销售方:(章) 发票专用章

注:

1. 请关注国创群内消息, 以免错过报账时间;
2. 报账群内工作人员会提供尽量准确的疑问解答, 但不保证报账项目一定成功或失败;
3. 报账后期会安排查账, 如对报账结果有疑问请及时关注报账群内消息;
4. 报账成功与否的最终解释权归于西南财经大学财务处。工作人员的前期审核是为了保障报账内容的准确性, 不作为最终报账依据。

附: 发票打印比例大小图



机打编号: 6917002514123



广东增信电子普通发票

发票代码: 044001909211
 发票号码: 67863303
 开票日期: 2022年10月13日
 校验码: 11064 51465 07123 28338

购方	名称: 西南财经大学 纳税人识别号: 12100000450721366R 地址: 电话: 四川省成都市温江区柳台大道555号 028-87992190 开户行及账号: 中国农业银行成都青羊支行 891401040001994	密区	0058-++30><5+*1*24-1<5612*5< *<*02612>0*9*137000*28>05242 1<-4+2*0/*46-<2<//<>65*7809< 90++20+<-8+8*014<+/1933/9<4					
项	项目名称	规格型号	单位	数量	单价	金额	税率	税额
	项目: 笔记本电脑		支	4	7,831.856	31,333	13%	4,077
合计						¥31,333		¥4,077
价税合计 (大写)						叁拾伍仟肆佰零肆元		
销方	名称: 惠州市特信电子商务有限公司 纳税人识别号: 91441300MA52X0TXYT 地址: 电话: 惠州仲恺高新区潼潼路五二一六六号(增城合增403号(增城分办)) 1118705889 开户行及账号: 中国银行股份有限公司惠州惠城支行828871396555			备注				

收款人: 杜坤平

复核: 黄雨欣

开票人: 林艳